

# QUADRO CONOSCITIVO PSC SANTA MARIA DEL CEDRO

## PATRIMONIO EDILIZIO DI PREGIO O A CARATTERE TESTIMONIALE

SCHEDA

DENOMINAZIONE **ACQUEDOTTO NORMANNO**

**A 2**

UBICAZIONE **VIA CEDRIERE**

Riferimenti Catastali: F. 13 p.IIa 1

Cronologia o Epoca di Costruzione: xxxxxx

Destinazione Originaria: Acquedotto

Uso Attuale: Resti acquedotto normanno

Vincoli: Art. 142 comma 1 lett. b D.Lgs. 42/04

NOTE: Visitando il Parco Archeologico di LAOS, nel territorio del comune di Santa Maria del Cedro, potrete respirare un'atmosfera antica, visto che le rovine appartengono a una civiltà che visse nella zona circa nel 500 a.C.

Il Parco Archeologico è stato realizzato nel 1994. Da allora, è anche sede dell'Antiquarium, una piccola sede museale in cui è conservata una parte dei reperti. All'interno del Parco Archeologico di LAOS, le visite si dipanano lungo l'antica rete viaria, recuperata e oggi indicata da una staccionata; si possono visitare i resti delle abitazioni che una volta costituivano la città.

Le più importanti, delle quali sono arrivate fino a noi soltanto gli zoccoli in muratura e le tegole di copertura del tetto, sono la Casa della Rampa, la Casa della Zecca, la Casa con la Fornace e la Casa delle Botteghe.

### STRALCIO AEROFOTOGRAMMETRIA

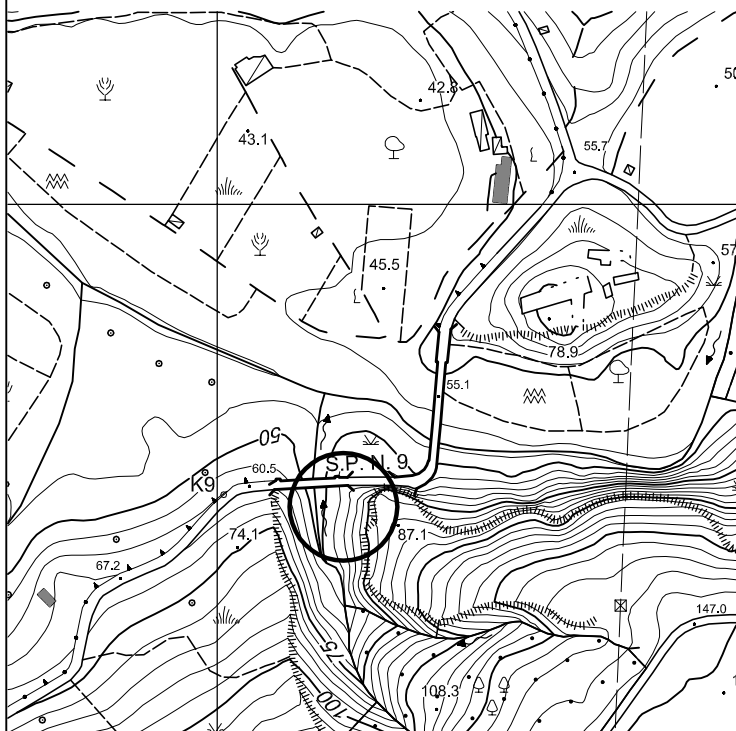

### FOTO



# QUADRO CONOSCITIVO PSC SANTA MARIA DEL CEDRO

## PATRIMONIO EDILIZIO DI PREGIO O A CARATTERE TESTIMONIALE

SCHEDA

DENOMINAZIONE **CARCERE IMPRESA - PALAZZO MARINO**

**A 1**

UBICAZIONE **VIA IMPRESA**

Riferimenti Catastali: F. 15 p.lle 229, 230, 232

Cronologia o Epoca di Costruzione: 1500-1600

Destinazione Originaria: struttura adibita ai lavori forzati dei detenuti per la produzione di olio

Uso Attuale: Museo del Cedro

Vincoli :

NOTE: Il carcere Dell'impresa è stato sottoposto ad un restauro, durato circa quattro anni. I lavori di restauro sono stati rallentati a causa della presenza di rinvenimenti di interesse archeologico. Infatti, Il palazzo è definito da recenti studi come databile tra il 1500 e 1600. Pare però che le sue fondamenta risalgano ad epoche precedenti, anche classiche, come indica la presenza di numerosi frammenti ceramici di epoca ellenistica e romana. Attualmente il carcere dell'impresa è adibito come centro polivalente per il cedro. Al suo interno ha il museo del cedro e il laboratorio del gusto. Il museo del cedro rappresenta in sintesi un spazio in cui si cerca di valorizzare la figura di questo prodotto tipico calabrese che è il cedro con percorsi artistici culturali ed eventi e nello stesso tempo di promuovere il territorio di santa maria del cedro. Venerdì 28 Maggio 2010 il carcere dell'Impresa è stato intitolato a Gabriele Marino.

### STRALCIO AEROFOTOGRAMMETRIA

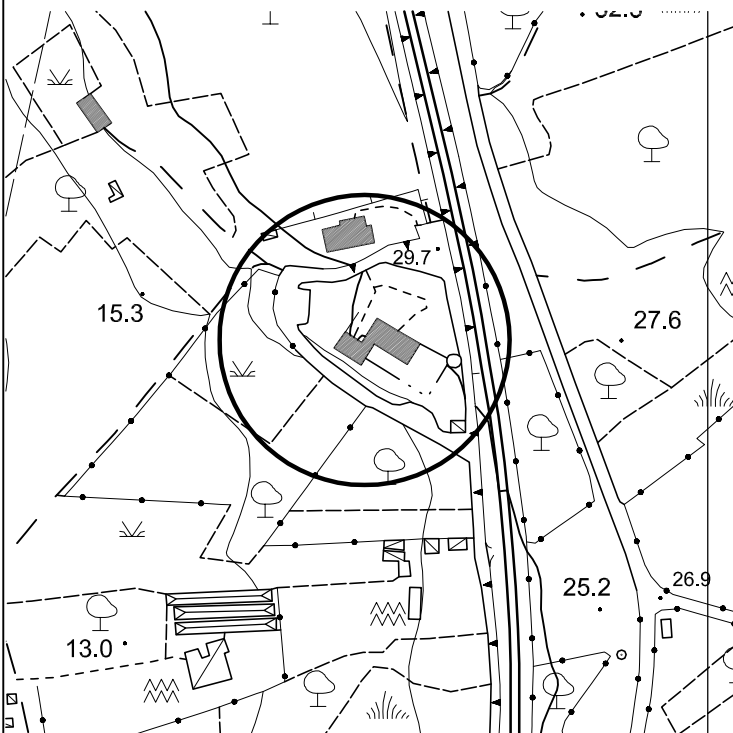

### FOTO



# QUADRO CONOSCITIVO PSC SANTA MARIA DEL CEDRO

## PATRIMONIO EDILIZIO DI PREGIO O A CARATTERE TESTIMONIALE

SCHEDA

DENOMINAZIONE **CHIESETTA SANT'ANDREA**

**A 2**

UBICAZIONE **VIA NAZIONALE**

Riferimenti Catastali: F. 12 p.lle 18

Cronologia o Epoca di Costruzione: 1000

Destinazione Originaria: Luogo di culto

Uso Attuale: Rudere

Vincoli: Nessuno

NOTE: E' ubicata nei pressi del centro storico del comune. I ruderi della chiesetta appartengono ad una chiesa di fattura basiliana o bizantina, com'è testimoniato dalle tracce degli affreschi che si trovano al suo interno.

### STRALCIO AEROFOTOGRAMMETRIA

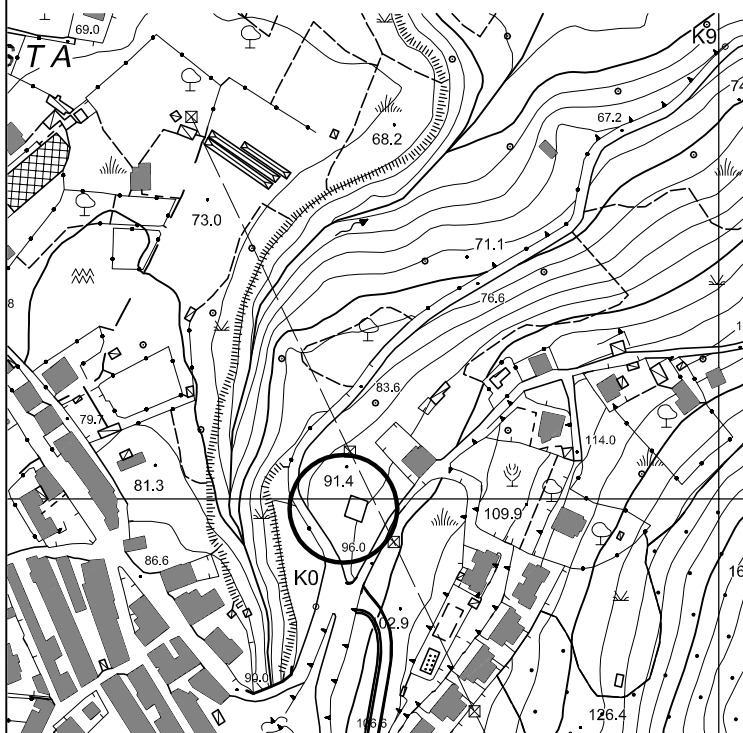

### FOTO



# QUADRO CONOSCITIVO PSC SANTA MARIA DEL CEDRO

## PATRIMONIO EDILIZIO DI PREGIO O A CARATTERE TESTIMONIALE

SCHEDA

DENOMINAZIONE **CHIESA DELLO SPIRITO SANTO**

**A 2**

UBICAZIONE **PIAZZA DON FRANCESCO GATTO**

Riferimenti Catastali: F. 16 p.IIa 1176

Cronologia o Epoca di Costruzione: 1939-1949

Destinazione Originaria: Chiesa

Uso Attuale: Chiesa

Vincoli: (centro storico.... nta???)

NOTE:

STRALCIO AEROFOTOGRAMMETRIA

FOTO

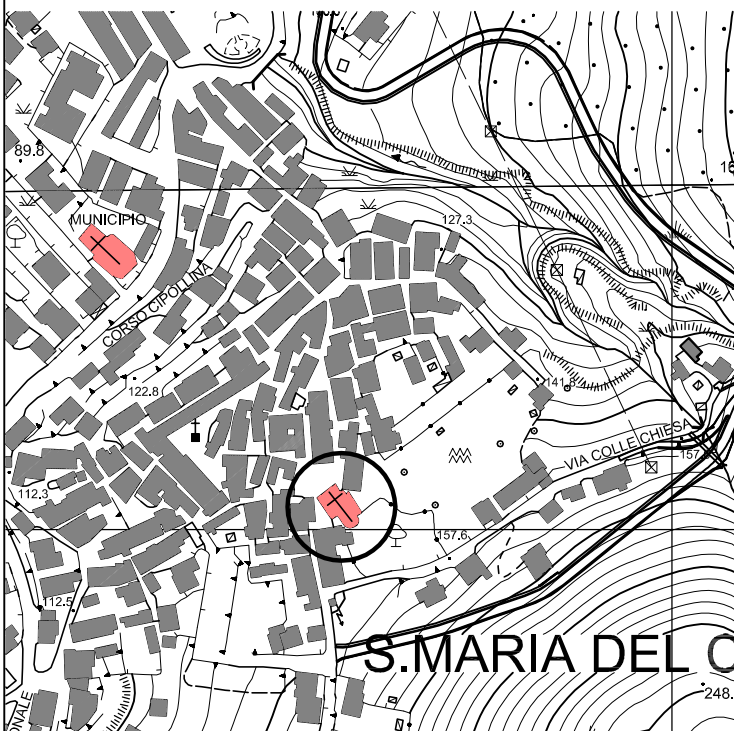

# QUADRO CONOSCITIVO PSC SANTA MARIA DEL CEDRO

## PATRIMONIO EDILIZIO DI PREGIO O A CARATTERE TESTIMONIALE

SCHEDA

DENOMINAZIONE **PARCO ARCHEOLOGICO DI LAOS**

**A 2**

UBICAZIONE **VIA DEGLI SCAVI**

Riferimenti Catastali: F. 1 p.lle 279, 357

Cronologia o Epoca di Costruzione: 500 a.C.

Destinazione Originaria:

Uso Attuale: Bene Monumentale

Vincoli: Vincolo???

NOTE: Il sito presenta rovine che appartengono ad un civiltà che visse nella zona circa nel 500 a.C..

Il Parco Archeologico è stato realizzato nel 1994. Da allora, è anche sede dell'Antiquarium, una piccola sede museale in cui è conservata una parte dei reperti.

All'interno del Parco Archeologico di LAOS si possono visitare i resti delle abitazioni che una volta costituivano la città.

Le più importanti, delle quali sono arrivate fino a noi soltanto gli zoccoli in muratura e le tegole di copertura del tetto, sono la Casa della Rampa, la Casa della Zecca, la Casa con la Fornace e la Casa delle Botteghe.

### STRALCIO AEROFOTOGRAMMETRIA

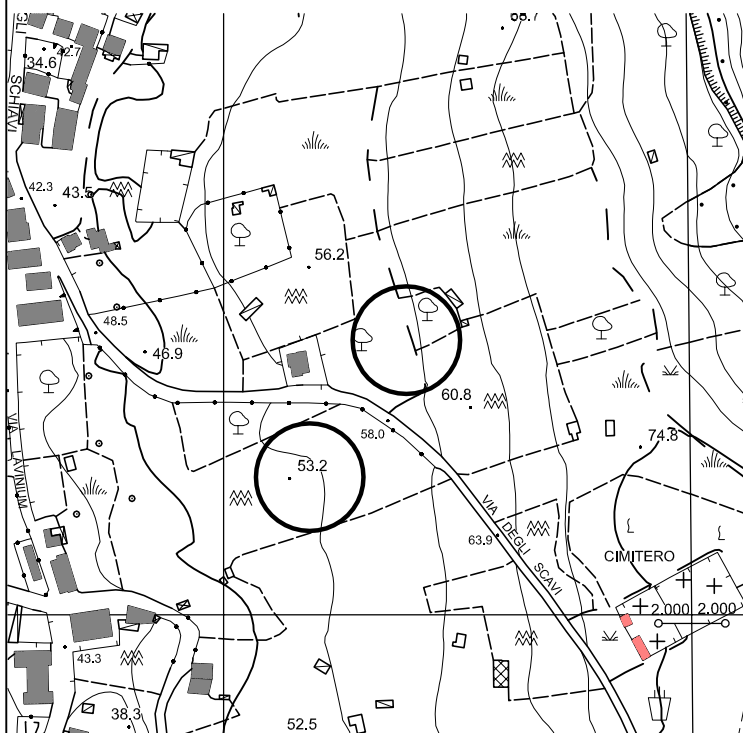

### FOTO



# QUADRO CONOSCITIVO PSC SANTA MARIA DEL CEDRO

## PATRIMONIO EDILIZIO DI PREGIO O A CARATTERE TESTIMONIALE

SCHEDA

DENOMINAZIONE **CASTELLO DI SAN MICHELE**

**A 2**

UBICAZIONE **VIA CEDRIERE**

Riferimenti Catastali: F. 6 p.IIa 273

Cronologia o Epoca di Costruzione: 1060

Destinazione Originaria: fortezza difensiva normanna

Uso Attuale: Bene Monumentale

Vincoli: Art. 142 comma 1 lett. b D.Lgs. 42/04

NOTE: I ruderi del Castello dell'Abatemarco, meglio conosciuto dagli abitanti del luogo come Castello di San Michele, nome che deriva dall'Abbazia annessa, rappresenta uno dei monumenti più importanti del piccolo paese dell'Alto-Tirreno Cosentino. Infatti è proprio dal feudo dell'Abatemarco, costituito attorno al Castello, che nasce l'attuale cittadina di Santa Maria del Cedro.

La rocca su cui sorge il Castello fu conquistato dai Normanni nel 1060; in seguito a questo insediamento i monaci basiliani vi vollero edificare un'abbazia che fosse un'importante sede del loro ordine. Col passaggio dal Monachesimo Basiliano al Monachesimo Benedettino, l'abbazia rappresentò un importante punto di contatto con le altre abbazie, quale quella di Montecassino. Sono di questo periodo gli affreschi ritrovati nel Castello, forse eseguiti da monaci che giungevano da altri monasteri; due di tali affreschi sono oggi situati nella casa comunale. Raffigurano uno San Sebastiano Martire e l'altro un trittico, la Madonna col Bambino tra un Santo Vescovo e San Leonardo.

### STRALCIO AEROFOTOGRAMMETRIA

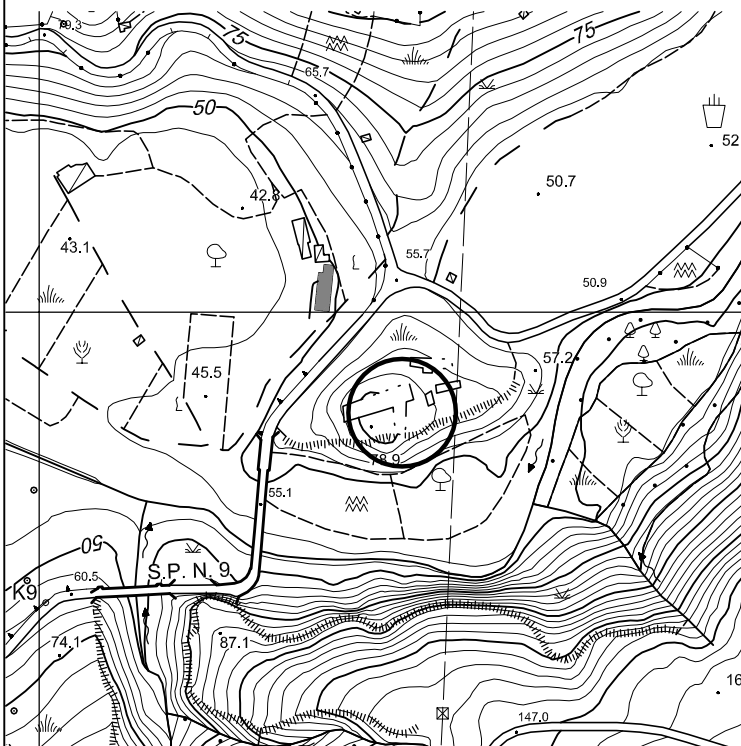

### FOTO



# QUADRO CONOSCITIVO PSC SANTA MARIA DEL CEDRO

## PATRIMONIO EDILIZIO DI PREGIO O A CARATTERE TESTIMONIALE

SCHEDA

DENOMINAZIONE **TORRE LONGA**

**A 2**

UBICAZIONE **LOC. FORESTA**

Riferimenti Catastali: F. 11 p.IIa 86

Cronologia o Epoca di Costruzione: 1000

Destinazione Originaria: Torre di avvistamento

Uso Attuale: Rudere

Vincoli: Nessuno

*NOTE: è una delle tre torri di avvistamento presenti sul territorio comunale, di evidente fattura Normanna. Le torri erano collegate tra di loro in modo da permettere l'avvistamento degli invasori e di informarne il popolo tramite un particolare sistema di comunicazione*

### STRALCIO AEROFOTOGRAMMETRIA

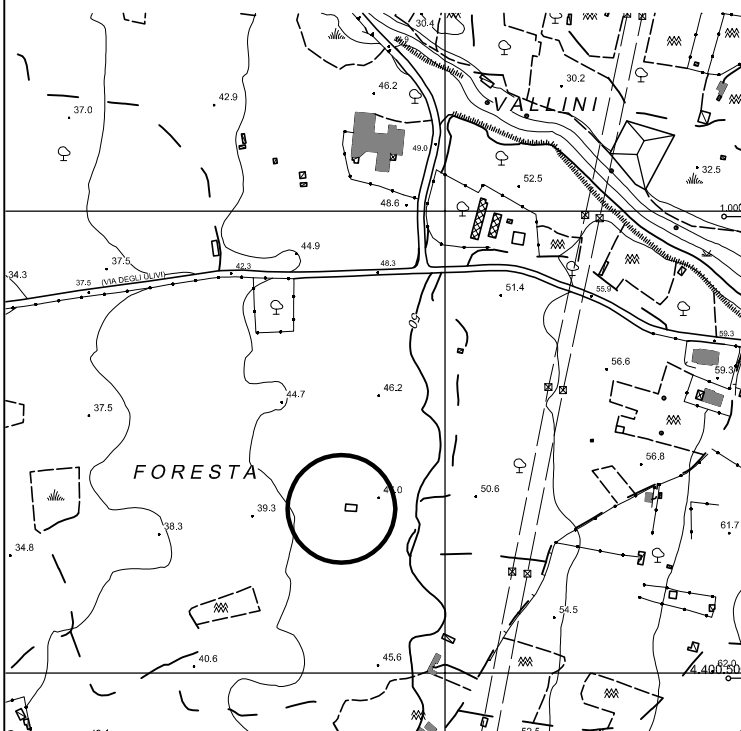

### FOTO



# QUADRO CONOSCITIVO PSC SANTA MARIA DEL CEDRO

## PATRIMONIO EDILIZIO DI PREGIO O A CARATTERE TESTIMONIALE

SCHEDA

DENOMINAZIONE **TORRE NUCITO**

**A 2**

UBICAZIONE **VIA NAZIONALE**

Riferimenti Catastali: F. 12 p.lle 352

Cronologia o Epoca di Costruzione: 1000

Destinazione Originaria: Torre di avvistamento

Uso Attuale: Rudere

Vincoli: Nessuno

*NOTE: è una delle tre torri di avvistamento presenti sul territorio comunale, di evidente fattura Normanna. E' quella che si è mantenuta meglio nel tempo e la più vicina all'abitato; era dunque la più importante, perché permetteva di avvisare la popolazione in caso di incursione dei Saraceni e di mettersi in salvo. Le torri erano collegate tra di loro in modo da permettere l'avvistamento degli invasori e di informarne il popolo tramite un particolare sistema di comunicazione*

### STRALCIO AEROFOTOGRAMMETRIA

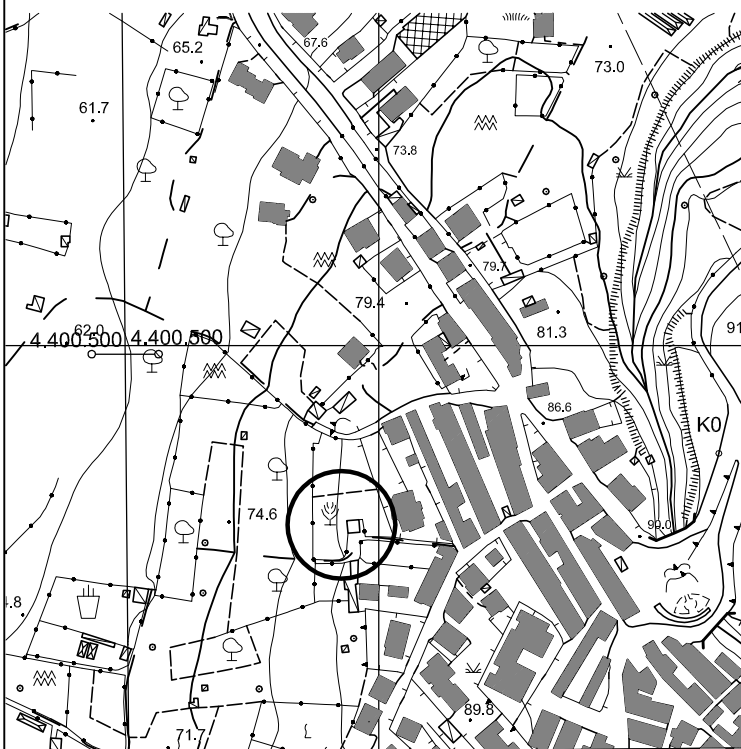

### FOTO



# QUADRO CONOSCITIVO PSC SANTA MARIA DEL CEDRO

## PATRIMONIO EDILIZIO DI PREGIO O A CARATTERE TESTIMONIALE

SCHEDA

DENOMINAZIONE **TORRE SANT'ANDREA**

**A 2**

UBICAZIONE **VIA NAZIONALE**

Riferimenti Catastali: F. 12 p.lle 352

Cronologia o Epoca di Costruzione: 1000

Destinazione Originaria: Torre di avvistamento

Uso Attuale: Rudere

Vincoli:

*NOTE: è una delle tre torri di avvistamento presenti sul territorio comunale, di evidente fattura Normanna. E' quella che si è mantenuta meglio nel tempo e la più vicina all'abitato; era dunque la più importante, perché permetteva di avvisare la popolazione in caso di incursione dei Saraceni e di mettersi in salvo. Le torri erano collegate tra di loro in modo da permettere l'avvistamento degli invasori e di informarne il popolo tramite un particolare sistema di comunicazione*

STRALCIO AEROFOTOGRAMMETRIA



FOTO



# QUADRO CONOSCITIVO PSC SANTA MARIA DEL CEDRO

## PATRIMONIO EDILIZIO DI PREGIO O A CARATTERE TESTIMONIALE

SCHEDA

DENOMINAZIONE **TORRE COSTIERA (TORRE LA BRUCA)**

**A 2**

UBICAZIONE **LOC. LA BRUCA**

Riferimenti Catastali: F. 11 p.IIa 86

Cronologia o Epoca di Costruzione: XVI secolo

Destinazione Originaria: Torre di avvistamento costiera

Uso Attuale: Civile abitazione

Vincoli: Ex legge 1089/39 - DM 29/04/1978

NOTE: L'edificio in muratura mista a pietra e laterizio, si presenta con una pianta quadra regolare, sormontata da opere murarie di recente realizzazione (anni '60) eseguite grossolanamente per adattarla a civile abitazione. **In merito alla fascia di pertinenza del vincolo indirette imposto, è in corso un contenzioso tra le proprietà confinanti ed il Ministero interessato (vedasi anche note della competente soprintendenza)**

### STRALCIO AEROFOTOGRAMMETRIA

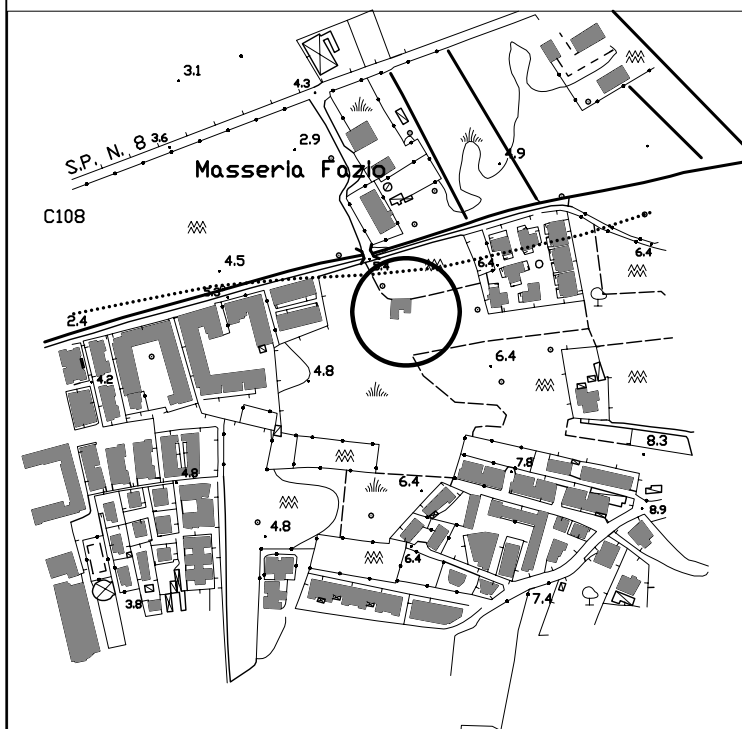

### FOTO

